



# **JAARVERSLAG 2013**



## WOORD VOORAF

Afgelopen jaar is voor de Voedselbank Bommelerwaard een druk jaar geweest. Allereerst stond daar de verhuizing naar de oude LTS, oftewel Pand9, voor de deur. Daarnaast liep het aantal afnemers in hoog tempo op. Sloten wij het jaar 2012 af met 79 pakketten, eind 2013 hadden we inmiddels 88 pakketten om in totaal 234 monden te vullen.

Gelukkig komen er nog steeds voldoende vrijwilligers bij de Voedselbank helpen, zodat we alle taken die op ons af zijn gekomen ook aankunnen.

Het bestuur wil weer alle leveranciers, donateurs, sponsoren en vrijwilligers hartelijk bedanken voor alle ondersteuning.

Bestuur Stichting Voedselbank Bommelerwaard

Postbus 189  
5300 AD Zaltbommel  
Tel. 06 – 33206672  
E-mail: [info@voedselbankbommelerwaard.nl](mailto:info@voedselbankbommelerwaard.nl)  
Website: [www.voedselbankbommelerwaard.nl](http://www.voedselbankbommelerwaard.nl)

## **BESTUUR**

In 2013 heeft er een belangrijke bestuurswijziging plaatsgevonden.

Onze oprichtster en voorzitter, Ellen Essed heeft afscheid genomen. Zij heeft er, samen met de werkgroep Voedselveiligheid, voor gezorgd dat onze Voedselbank in 2012 de certificatie HACCP heeft gekregen. Haar gedrevenheid en enthousiasme hierbij heeft er voor gezorgd dat zij door het landelijk bestuur is gevraagd om de pilot “voedselveiligheid en –waarborging” bij alle aangesloten Voedselbanken in Nederland vorm te gaan geven.

Secretaris Lotty Steenhuizen is Ellen Essed per 1 augustus 2013 opgevolgd als voorzitter en per 1 november 2013 heeft de Voedselbank Bommelerwaard Heleen Heuer mogen verwelkomen als nieuwe secretaris.

Per 31 december 2013 is het bestuur als volgt samengesteld:

Voorzitter	Lotty Steenhuizen
Secretaris	Heleen Heuer
Penningmeester	Leo Muis
Algemeen bestuurslid	Johan de Hoop
Algemeen bestuurslid	Otto Oudshoorn

## **REGIONAAL/LANDELIJK**

Tot 2013 waren alle Voedselbanken zelfstandige banken. De landelijke Voedselbank Nederland was overkoepelend, maar had onvoldoende zeggenschap over de lokale banken om de voedselveiligheid te kunnen waarborgen. Hierdoor waren sommige landelijke winkelketens huiverig om levensmiddelen aan de Voedselbanken te leveren.

In de loop van 2013 is de reorganisatie een feit geworden. De landelijke Voedselbanken Nederland is een vereniging geworden waar alle regionale en lokale Voedselbanken lid van kunnen worden. Zodoende hebben alle Voedselbanken stemrecht bij de landelijke vergaderingen.

Hierdoor kunnen landelijk genomen beslissingen aan de lokale Voedselbanken worden opgelegd en wordt de professionalisering van de lokale Voedselbanken bevorderd.

Regionaal zijn wij aangesloten bij de Voedselbank Arnhem. Via deze Voedselbank ontvangen wij wekelijks de landelijk aangeboden levensmiddelen van de grote supermarktketens. Andersom kan het voorkomen dat wij, als wij van een van onze plaatselijke leveranciers bulkgoederen krijgen, die wij niet op onze eigen Voedselbank kwijt kunnen, wij dit overschot in Arnhem afgeven om over de aangesloten Voedselbanken te verdelen.

## **HUISVESTING**

Eind 2012 liepen wij tegen onze grens aan om de voedselpakketten nog volgens de gestelde regels van voedselveiligheid te kunnen verwerken. De ruimte bij de watertoren in Zaltbommel werd te klein. Daarnaast speelde het feit mee dat wij op de bestaande locatie niet zeker waren dat wij daar nog jaren konden blijven. De grond stond op de nominatie om gebruikt te worden voor de aanleg van sportvelden met bijbehorende accommodatie.

Het aanbod van de gemeente Zaltbommel en Woonlinie om deel te nemen aan de opzet om van de “oude LTS” een bedrijfsverzamelgebouw te maken voor stichtingen en verenigingen zonder winstoogmerk, kwam voor ons dus op het juiste moment.

Dit betekende dat we meer vloeroppervlakte zouden krijgen en door de indeling van de ons toegezegde ruimte ook beter aan alle normen voor de voedselveiligheid konden blijven voldoen.

Het betekende ook dat de kosten van huur en energieverbruik hoger worden in 2014. In augustus 2013 is het huurcontract getekend en konden we met de voorbereidingen voor de verbouwing van ons deel van het pand beginnen. Vanaf oktober is een vaste bouwploug

(bijna) dag en nacht bezig geweest om van het oude electro-praktijklokaal een mooi, helder en voedselveilig onderkomen voor de Voedselbank Bommelerwaard te maken.

Gezien de beperkte financiële middelen die daarvoor beschikbaar waren zijn hier ware staaltjes van creativiteit te zien geweest. Met dank aan diverse bedrijven die ons hierbij gesteund hebben met materiaal, arbeidsuren en/of korting. Zonder andere bedrijven tekort te willen doen noem ik hier vooral Promac en VKD die de koel- en vriesinstallatie voor een groot deel voor hun rekening hebben genomen en Oeverwonen in Geldermalsen die een pvc-vloer heeft gelegd in een deel van de inpakruimte.

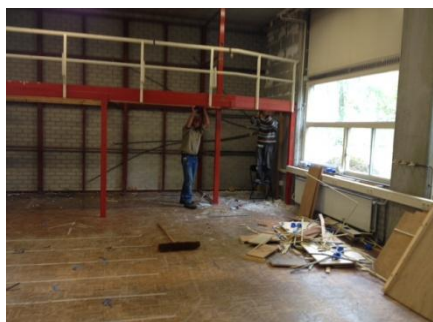

**oude situatie**



**nieuwe situatie**

## **HACCP**

Zoals al eerder vermeld, is de Voedselbank Bommelerwaard in 2012 gecertificeerd. Dit houdt in dat wij aan de eisen van de NVWA (Nederlandse Voedsel- en Warenautoriteit) moeten voldoen in het kader van de voedselveiligheid en de waarborging daarvan. De Voedselbank heeft een handboek ontwikkeld waarin alle normen staan waaraan wij moeten en willen voldoen om de afnemers te garanderen dat zij voedsel ontvangen dat veilig is. De procedures moeten ook worden vastgelegd zodat later te controleren is dat aan deze normen is voldaan.

In december 2013 is de Voedselbank op de oude locatie onverwacht bezocht door een controleur van Houwers Groep. Deze heeft enkele verbeterpunten geconstateerd, maar er was voldoende waarborg om het certificaat te verlengen.

Op landelijk niveau wordt door Voedselbanken Nederland hard gewerkt om alle aangesloten Voedselbanken gecertificeerd te krijgen. De Voedselbank Bommelerwaard is hierin een beetje een koploper geweest.

## **FINANCIËLE SITUATIE**

In 2013 heeft de gemeente Maasdriel weer de structurele subsidie van € 2.000,00 overgemaakt. Daarnaast hebben de Rotary en Lionsclub een golftoernooi georganiseerd dat een prachtig bedrag van € 4.000,00 heeft opgeleverd.

Diverse kerken hebben met Dankdag voor het Gewas een collecte gehouden. Cargill heeft een collecte gehouden onder het personeel en de bezoekers.

Dijkland rtv is in 2013 opgeheven en heeft bij de afscheidsuitzending diverse verenigingen en stichtingen, waaronder de Voedselbank Bommelerwaard, een prachtig geldbedrag geschonken. Met alle giften die wij op deze manier ontvangen hebben, zijn we natuurlijk ontzettend blij.

## TOTAAL FINANCIËEL OVERZICHT 2013

### Inkomsten

Donaties bedrijven	€ 13.167,00
Donaties kerken	€ 11.855,00
Donaties overig	€ 3.617,00
Bijdrage gemeenten	€ 3.075,00
Totaal	€ 31.714,00

### Uitgaven

Huisvesting	€ 10.335,00
Autokosten	€ 10.785,00
Kantoorkosten	€ 2.694,00
Algemene kosten	€ 15.476,00
Totaal	€ 32.292,00

### Huisvesting uitgesplitst:

Huur	€ 7.800,00
Energie	€ 1.771,00
Onderhoud en schoonmaak	€ 561,00
Kosten koelcel	€ 203,00
Totaal	€ 10.335,00

### Algemene kosten uitgesplitst:

Verbouwingskosten LTS	€ 7.717,00
Kosten opening nieuwe locatie	€ 1.180,00
Kosten vrijwilligers	€ 2.531,00
Overige kosten	€ 4.048,00
Totaal	€ 15.476,00

## DONATIES

Naast geld hebben diverse kerken, scholen en bedrijven ook levensmiddelen opgehaald en geschonken.

Onderstaand een paar voorbeelden:

Leerlingen van het Cambium, leerlingen van Avans in samenwerking met Coop Rossum, C1000 in Hedel met ombouwen naar de Jumbo, leden van Weight Watchers die hun verloren kilo's in kilo's levensmiddelen hebben omgezet.

Dan hebben we nog fa. Eaton en personeel van de gemeente Maasdriel die (een deel van) hun kerstpakketten aan de Voedselbank hebben geschonken. Het Rode Kruis dat cadeautjes voor de kinderen van de afnemers heeft gekocht. Hovenier Bioch die feestvoedselpakketten voor alle afnemers kwam brengen en de Rotary heeft met Kerstmis voor ijstaarten voor alle afnemers gezorgd.

Carnavalsvereniging de Wallepikkers hebben, net als vorig jaar, bij de boerenbruiloft de levensmiddelengeschenken aan de Voedselbank gedoneerd.



Donatie hoveniersbedrijf Bioch



Opbrengst huis aan huis inzameling leerlingen Cambium

## ACTIES

Online Identity heeft onze website gemaakt en ondersteunt het beheer hiervan.

Easy4office heeft ons meubilair en een presentatiebord geschonken voor onze nieuwe locatie en tenslotte hebben we door de verhuizing van het Streekarchief naar Tiel, van hen meubilair en stellingen gekregen die wij bij de nieuwe locatie heel goed kunnen gebruiken. Dit jaar hebben we geen tijd gehad om op braderieën te staan, maar volgend jaar gaat dat zeker weer gebeuren. Op die manier kunnen wij onze boodschap van de Voedselbank goed onder de aandacht van de mensen brengen.

## **VOEDSELLEVERANCIERS**

In de Bommelerwaard hebben we niet te klagen over de levering van diverse kwalitatief goede levensmiddelen. Zowel bakkers, groothandelaren als tuinders leveren wekelijks of tweewekelijks verse of gevroren producten bij ons af. Ondanks dat het aantal afnemers jaarlijks stijgt, kunnen we hierdoor een gevarieerd pakket aan onze afnemers leveren. Alle leveranciers ook dit jaar weer bedankt voor jullie bijdrage.

## **VRIENDEN VOEDSELBANK BOMMELERWAARD**

Gezien de grote uitgaven waar de Voedselbank regelmatig voor staat is in 2013 de stichting "Vrienden Voedselbank Bommelerwaard" opgericht.

Zij schrijven bedrijven aan om donaties en sponsoring voor de Voedselbank binnen te halen. Grote uitgaven waar de Voedselbank momenteel voor staat zijn vooral:

De huur, autokosten en –verzekering, de verbouwing van locatie Pand9, noodzakelijke aanpassingen en uitgaven om aan de certificering te kunnen blijven voldoen.

We zijn blij dat deze groep mensen deze taken van onze schouders hebben afgenomen.

## **VRIJWILLIGERS**

In 2013 is er enig verloop onder de vrijwilligers geweest. Door aanvaarden van werk, door verhuizing, maar ook door ziekte en zelfs vanwege een sterfgeval hebben we van diverse vrijwilligers afscheid moeten nemen. Het geheel onverwachte overlijden op 18 oktober 2013 van Peter v.d. Bosch is als een bom ingeslagen. Door zijn overlijden verloren wij een zeer actieve en serieuze vrijwilliger.

De vacature voor een coördinator van de vrijwilligers hebben we in 2013 gelukkig weer kunnen invullen. Ook andere functies die door vertrek van vrijwilligers openvielen, hebben we met nieuwe enthousiaste vrijwilligers kunnen opvullen. Het blijft steeds een spannend gegeven om voldoende goede vrijwilligers op de juiste plaatsen te houden of te krijgen.

## **AFNEMERS**

Op 31 december 2012 hadden we 79 gezinnen die wekelijks een voedselpakket kregen. Op 31 december 2013 was dit aantal opgelopen tot 88 gezinnen. Inmiddels bestaat de Voedselbank ruim 3 jaar. Dit betekent dat in 2013 diverse gezinnen de maximale termijn van 3 jaar bereikt hebben. Deze richtlijn is landelijk vastgelegd. De 3 jaar is gekoppeld aan het schuldsaneringstraject dat ook in principe 3 jaar duurt. Daarna wordt gesteld dat de mensen geen aflossingsverplichting meer hebben en dus "onder de streep" meer leefgeld overhouden. Helaas gaat deze vlieger niet altijd op omdat mensen eerder bij de Voedselbank aankloppen dan dat het schuldsaneringstraject door de rechter is uitgesproken. Voedselbank Bommelerwaard hanteert daarom de regel dat als mensen nog een paar weken of maanden in de schuldsanering zitten en een vast bedrag aan leefgeld ontvangen dat onder de toekenningcriteria voor verstrekking van een pakket valt, wij het pakket langer blijven verstrekken. We hebben gelukkig van enkele afnemers afscheid kunnen nemen omdat zij inderdaad het saneringstraject hadden voltooid en schuldenvrij afscheid konden nemen.

De afnemers van Neerijnen zouden in Tiel een pakket moeten halen. Vanwege de afstand hebben we met de Voedselbank in Tiel afgesproken dat deze afnemers in Zaltbommel een pakket kunnen halen. Voedselbank Tiel geeft onze Voedselbank regelmatig levensmiddelen in ruil hiervoor.

Momenteel verzorgen wij ook een pakket voor een gezin in Beneden Leeuwen. Dit gezin is niet mobiel en heeft een begeleider uit Heerewaarden die het pakket voor hen meeneemt. In overleg is daarop besloten dat de Voedselbank Bommelerwaard daarom het pakket voor dit gezin verzorgt en bij het uitdeelpunt in Heerewaarden aflevert.

## DE CIJFERS

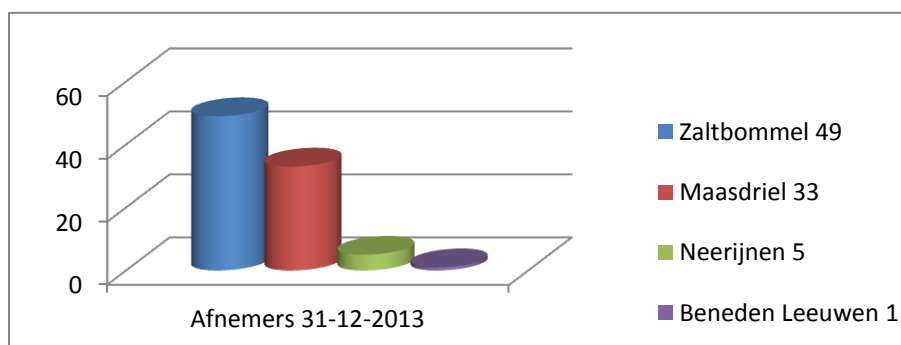
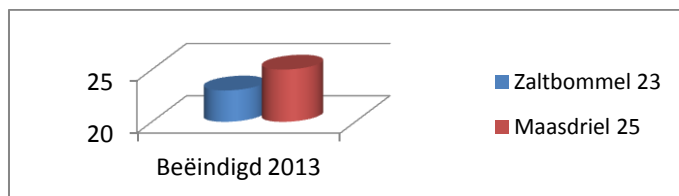
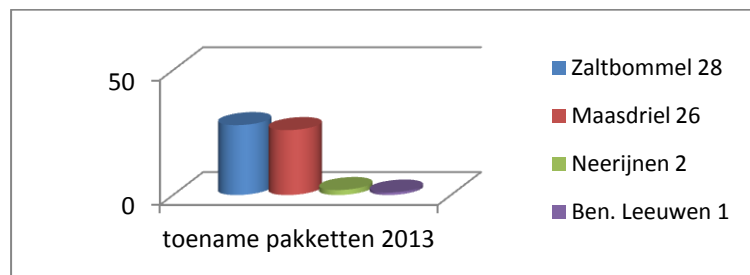
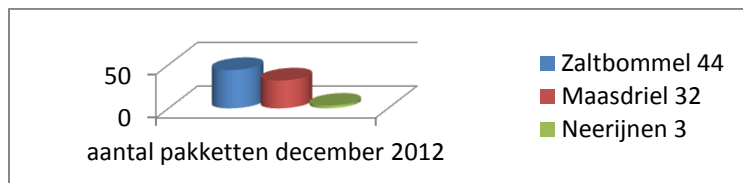

## GEGEVENS PER 31-12-2013

<b>Gezinssamenstelling:</b>	<b>Zaltbommel</b>	<b>Maasdriel</b>	<b>Neerijnen</b>	<b>Beneden Leeuwen</b>
Alleenstaanden	16	14	1	
Alleenstaande ouders:	14	9	1	1
Gezinnen:	15	7	1	
Echtpaar:	4	3	2	
Aantal volwassenen:	75	52	10	1
Aantal kinderen:	68	25	2	2
Weekend kinderen:		1		
<b>Diverse gezinnen hebben volwassen kinderen inwonen.</b>				

<b>Beëindigd in 2013</b>	<b>Redenen</b>
Zaltbommel: 23	Verhoging inkomen: 23
Maasdriel: 25	Verhuisd/samenwoning: 2
	Maximale termijn > 3 jaar 11
Afgewezen bij aanvraag: 12 (leefgeld boven norm)	Wangedrag: 1
	Afspraak niet nagekomen 5
	Pakket niet opgehaald/ niet op herintake gekomen: 6

<b>Duur van afname</b>	
Dit is alleen relevant bij de 48 beëindigde pakketten:	
1 t/m 3 maanden	3 pakketten
4 t/m 6 maanden	4 pakketten
7 t/m 9 maanden	7 pakketten
10 t/m 12 maanden	6 pakketten
13 t/m 15 maanden	4 pakketten
16 t/m 18 maanden	7 pakketten
19+ maanden	17 pakketten

## VERWIJZERS

De volgende instellingen/instanties hebben de afnemers verwezen naar de Voedselbank Bommelerwaard (hierbij zijn zowel het actieve bestand per 1 januari 2013 als de in 2013 aangemelde afnemers meegeteld):

GGZ instellingen	4
Inkomensbeheer bureaus/bewindvoerders	20
Humanitas	10
Sociale Dienst Bommelerwaard	36
Sociale Dienst Tiel	1
Stichting Welzijn Ouderen	1
Stichting Maatschappelijk Werk Rivierenland	43
Vluchtelingenwerk	13
Anders	20



## MEDIA

In 2013 is de Voedselbank Bommelerwaard gestart met een facebookpagina. Daarnaast hebben de diverse (week)kranten opnieuw veel aandacht aan het werk van de Voedselbank besteed. Het is duidelijk dat het werk van de Voedselbank Bommelerwaard in de belangstelling staat.

## ANDERE ACTIVITEITEN

We hebben weer deelgenomen aan de Vrijwilligersmarkt op het Cambium gericht op de Maatschappelijke Stages van scholieren. Het blijkt dat veel scholieren het erg leuk vinden hun Maatschappelijke Stage op de Voedselbank te vervullen. Hierdoor waren er ook in 2013 weer veel aanmeldingen voor een stageplaats binnen gekomen

In 2013 hebben we het heel druk gehad met de verbouwing van het nieuwe pand, waardoor weinig tijd overbleef voor activiteiten buiten het gewone werk van de Voedselbank om.

## BEGROTING 2014

Baten		Lasten	
Donaties	€ 26.000,00	Afschrijvingen	€ 4.500,00
Subsidie gemeente Maasdriel	€ 4.000,00	Huisvestingskosten	€ 16.050,00
Rente inkomsten	€ 250,00	Autokosten	€ 7.250,00
		Kantoorkosten	€ 3.000,00
		Algemene kosten	€ 6.200,00
		Onvoorzien	€ 2.500,00
Totaal	€ 30.250,00	Totaal	€ 39.500,00
Exploitatietekort	€ 9.250,00		

## TOEKOMSTVERWACHTINGEN

Gezien de gestage toename van het aantal afnemers (ondanks de landelijk geldende regel dat een afnemer maximaal 3 jaar een voedselpakket mag ontvangen) en de staat van onze huidige koelbus, komen wij steeds meer in de knel te zitten met de distributie van de pakketten naar de buitengebieden op vrijdagmiddag.

Een grotere en goede tweedehands koelbus staat daarom op onze wensenlijst voor 2014.

Daarnaast zouden wij ook graag vaker vlees of vleeswaren in het voedselpakket willen meegeven. Hiervoor zullen wij in de huidige ompakruimte/verwerkingsruimte een aparte ruimte moeten creëren waar wij op een voedselveilige manier vlees en/of vleeswaren kunnen verwerken.

Zoals het in een dynamische organisatie hoort blijft er altijd wat te wensen over.

Met de enthousiaste groep vrijwilligers kunnen we aan deze wensen werken en zorgen dat de afnemers wekelijks een gevarieerd voedselpakket in ontvangst kunnen nemen.